

Streszczenie

- Ekran rynku
- Listy instrumentów
- Zlecenia własne
- Transakcje własne
- Transakcje pozasesyjne
- Inne funkcjonalności
- Ustawienia
- Dodatki

Ekran rynku - oznaczenia

- Oznaczenia na ekranie rynku

- najlepsze zlecenie własne/Członka Giełdy kupna/sprzedaży (widoczne na wysokości instrumentu)
- zlecenie własne/Członka Giełdy (widoczne w głębokości rynku)
- zlecenie własne/Członka Giełdy (ikona głębokości)

Oznaczenie własnego najlepszego zlecenia kupna/sprzedaży

Oznaczenie własnego zlecenia w głębokości rynku

Oznaczenie zlecenia Członka Giełdy w głębokości rynku

Oznaczenie najlepszego zlecenia kupna/sprzedaży Członka Giełdy

Instrument	State	+/-	+/-%	Bid Qty	Bid	Bid-R	Ask-R	Ask	Ask Qty	Position	Last	Open	High	Low	Quantity	Off M
EHAS-X09	COTR	10.3390	622.46	12	10.0000						12.0000	12.0000	12.0000	12.0000	10	
EHAS-Z09	COTR			10	10.1234			10.5000	10							
				10	10.1234			10.5000	10							
				9	9.0000			11.0000	15							
				9	9.0000			11.5000	10							
				8	8.0000			13.0000	10							
								14.0000	15							
EHAS-F10	COTR	12.3440	745.41	9	13.0000			14.0000	11	3	14.0000	13.0000	14.0000	13.0000	7	
EHAS-G10	COTR			16	16.0000											
EHAS-H10	COTR	18.3400	1104.82	1	4.0000						20.0000	4.0000	20.0000	4.0000	13	

Zlecenia własne i/lub Członka Giełdy wskazujące stronę

Ekran rynku-ikona głębokości rynku

- Członek Giełdy ma wyłącznie zlecenia kupna

- Członek Giełdy ma wyłącznie zlecenia sprzedaży

- Członek Giełdy nie ma złożonych zleceń

- Członek Giełdy ma zarówno zlecenia kupna jak i sprzedaży

Ekran rynku – głębokość rynku / poziomy cen

- Cztery sposoby na rozwinięcie/ukrycie głębokości
 - Kliknięcie PPM (prawy przycisk myszy) na zaznaczonym instrumencie/instrumentach
 - Kliknięcie PPM na ikonę głębokości widoczną w wierszu instrumentu
 - Dwukrotne kliknięcie na ikonę głębokości widoczną w wierszu instrumentu (głębokość zgodna z domyślnymi ustawieniami)
 - Kliknięcie PPM na kolumnę głębokości (pokaż/ukryj pełną głębokość)
- Widoczność wszystkich elementów zależy od statusu głębokości

Ekran rynku – głębokość rynku / poziomy cen(2)

- Kliknij PPM na ikonę głębokości, aby ...
 - Pokazać poziomy cen
 - Pokazać głębokość rynku (głębokość zleceń)
 - Ukryć głębokość
- Widoczność elementów zależy od statusu głębokości
- Przy wybraniu poziomów cen wiersz głębokości jest tylko do odczytu

Ethanol FM Asian Swap

Instrument	State	+/-	+/-%	Bid Qty	Bid	Bid-R	Ask-R	Ask	Ask Qty	Positi
EHAS-X09	COTR	10.3390	622.46	12	10.0000					
EHAS-Z09	COTR			10	10.1234					
				9	9.0000					
				9	9.0000					
				13	9.0000			13.0000		
				8	8.0000			14.0000		
EHAS-F10	COTR	12.3440	745.41	9	13.0000			14.0000		
EHAS-G10	COTR			16	16.0000					
EHAS-H10	COTR	18.3400	1104.82	1	4.0000					

Ethanol FM Asian Swap

Instrument	State	+/-	+/-%	Bid Qty	Bid	Bid-R	Ask-R	Ask	Ask Qty	Positi
EHAS-X09	COTR	10.3390	622.46	12	10.0000					
EHAS-Z09	COTR			10	10.1234					
				31	9.0000					
				8	8.0000					
								13.0000		10
								14.0000		15
EHAS-F10	COTR	12.3440	745.41	9	13.0000			14.0000		11
EHAS-G10	COTR			16	16.0000					
EHAS-H10	COTR	18.3400	1104.82	1	4.0000					

Ekran rynku-pełna głębokość

- Dwa sposoby na pokazanie pełnej głębokości
 - Kliknięcie PPM na instrumencie/instrumentach
 - Kliknięcie PPM na ikonę głębokości rynku w wierszu instrumentu
- Widoczność elementów zależy od statusu głębokości

Instrument	State	+/-	+/-%	Bid Qty	Bid	Bid-R	Ask-R	Ask	Ask Qty	Position	Last	Open	High	Low	Quantity	Off M
EHAS-X09	COTR			12	10.0000											
EHAS-Z09	COTR			10	10.1234											
					10	10.1234										
					9	9.0000										
					9	9.0000										
					13	9.0000			13.0000	10						
					8	8.0000			14.0000	15						
EHAS-F10	COTR			9	13.0000			14.0000		11						
EHAS-G10	COTR			16	16.0000											
EHAS-H10	COTR			1	4.0000											

Ekran rynku-pełna głębokość(2)

- Głębokość jest pokazywana zgodnie z ustawieniami ekranu rynku
- Maksymalna pełna głębokość to 100 zleceń
- Okno może zostać zablokowane dla jednego instrumentu
- Zmiana dla wybranego instrumentu zaktualizuje niezablokowane okno
- Ilość jednocześnie otwartych okien jest nieograniczona

Głębokość
rynku

Bid	Bid	Bid-R	Ask-R	Ask	Ask Qty
10	10.1234			10.5000	10
9	9.0000			11.0000	15
9	9.0000			11.5000	10
13	9.0000			13.0000	10
8	8.0000			14.0000	15
12	7.0000				
15	6.0000				

Poziomy
cen

Bid	Bid	Bid-R	Ask-R	Ask	Ask Qty
10	10.1234			10.5000	10
31	9.0000			11.0000	15
8	8.0000			11.5000	10
12	7.0000			13.0000	10
15	6.0000			14.0000	15

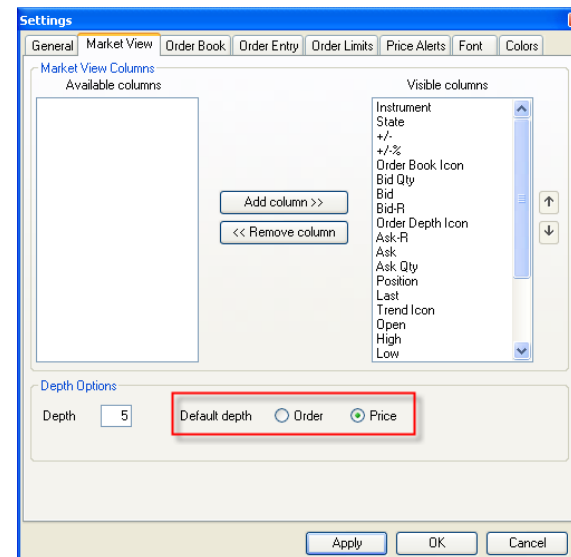

Ekran rynku-pełna głębokość(3)

- Użyj PPM menu żeby zmodyfikować zlecenie
- Menu jest dostępne wyłącznie przy głębokości rynku (zlecenia)

Bid	Bid	Bid-R	Ask-R	Ask	Ask Qty
10	10.1234			10.50..	10
9	9.0000			11.00..	15
9	9.0000			11.50..	10
13	9.0000			13.00..	10
8	8.0000			14.00..	15
12	7.0000				
15	6.0000				

EHAS-209 [Order depth]

Hit Order Ctrl+Enter
Cancel Order Shift+Del
Suspend Order Del
Order Properties
Intraday Order History

Modify order

Quantity Price Comment
12 7 OK

Ekran rynku – podstawowe funkcjonalności

- Kliknięcie PPM na instrumencie pozwala na...
 - wprowadzenie zlecenia, wysłanie transakcji pozasesyjnej, potwierdzenie transakcji pozasesyjnej
 - pokazanie głębokości rynku, poziomów cen lub ukrycie głębokości
 - zawieszenie, aktywowanie, lub anulowanie wszystkich zleceń na instrumencie
 - dodanie/usunięcie z listy podglądu
 - pokazanie właściwości
- Widoczność elementów jest zależna od ustawienia uprawnień dla użytkownika

Instrument	State	+/-	+/-%	Bid Qty	Bid	Bid-R	Ask-R	Ask	Ask Qty	Position	Last	Open	High	Low	Quantity	Off M
EHAS-X09	COTR			12	10.0000											
EHA				10	10.1234			10.5000	10							
EHA				9	13.0000			14.0000	11							
EHA				16	16.0000											
EHA				1	4.0000											

EHAS-Z09 [Instrument Properties]	
Name	EHAS-Z09
Type	F
Last updated	19-Nov-2009 16:57:17
Volume in contract	1
First trading date	04-Dec-2006 00:00:00
Last trading date	31-Dec-2009 23:59:59
Approved counterparties	AGORA, ROKN
Default internalize time	300
Maximum internalize time	600
Tick size	0.0001
Cleared market	Yes
Allow clearing override	No

Ekran rynku – podstawowe funkcjonalności(2)

- Wskazanie kursorem nazwy instrumentu pozwala na zobaczenie...
 - Pełnej nazwy instrumentu
 - Daty ostatniej transakcji (instrument, który wygaś jest wyświetlany w innym kolorze)

Instrument	State	+/-	+/-%	Bid Qty	Bid	Bid-R	Ask-R	Ask	Ask Qty	Position	Last	Open	High	Low	Quantity
EHAS-X09	COTR			12	10.0000										
EHAS-Z09	COTR			10	10.1234			10.5000	10						
EHAS-F10	COTR					13.0000		14.0000	11						
EHAS-G10	COTR			16	16.0000										
EHAS-H10	COTR			1	4.0000										
EHAS-J10	COTR														
EHAS-K10	COTR														
EHAS-M10	COTR														
EHAS-N10	COTR														
EHAS-Q10	COTR														

17:11:00 Quote request: Bid/offer requested in Agora-254-38 with quantity 1. The quote request ex

Ekran rynku – podstawowe funkcjonalności(3)

- Kliknięcie PPM na zlecenie własne/Członka Giełdy pozwala na ...
 - Zmianę wolumenu, ceny oraz opisu
 - Kontr zlecenie, zawieszenie, lub anulowanie zlecenia
 - Podgląd właściwości zlecenia (widoczne również przy wskazaniu zlecenia kursorem)
 - Podgląd historii zleceń w trakcie dnia sesji

Overlaid on the left is the "G.1250C52D995 [Order Properties]" window, which contains the following data:

Instrument	EHAS-Z09
Order reference	G.1250C52D995
Market order id	9
Order type	Norm
State	MARKET
Side	Buy
Price	10.1234

Below it is the "G.1250C52D996 [Intraday Order History]" window, showing a table of order events:

Time	Event	B/S	Type	Valid	Price	Quantity	Broker	Order reference
Thu Nov 19 13:07:39 CET 2009	ENTERED	B	Norm	RoD	9.0000	9	ROKN1	G.1250C52D996
Thu Nov 19 16:56:34 CET 2009	ORDER CHANGED	B	Norm	RoD	9.0000	10	ROKN1	G.1250C52D996
Thu Nov 19 16:56:53 CET 2009	ORDER CHANGED	B	Norm	RoD	9.5000	10	ROKN1	G.1250C52D996
Thu Nov 19 16:57:12 CET 2009	DELETED	B	Norm	RoD	9.5000	10	ROKN1	G.1250C52D996
Thu Nov 19 16:57:12 CET 2009	ORDER CHANGED	B	Norm	RoD	9.5000	10	ROKN1	G.1250C52D996
Thu Nov 19 16:57:17 CET 2009	ENTERED	B	Norm	RoD	9.5000	10	ROKN1	G.1250C52D996
Thu Nov 19 16:57:17 CET 2009	DELETED	B	Norm	RoD	9.5000	10	ROKN1	G.1250C52D996

Overlaid on the right is a "Modify order" dialog box with the following fields and buttons:

- Quantity: 10
- Price: 10.1234
- Comment: (empty)
- Buttons: OK, Cancel, Hit Order (Ctrl+Enter), Suspend Order (Del), Copy (Ctrl+C), Paste (Ctrl+V)

Ekran Rynku-skróty z klawiatury

Ctrl+Enter	Wprowadzenie zmian
Esc	Anulowanie zmian(i odblokowanie komórek)
Ctrl+ + Ctrl+ -	Cena w górę/dół
Ctrl+Shift++ Ctrl+Shift+-	Wolumen w górę/dół
Ctrl+ *	Najlepsze zlecenie
Alt+ *	Przebijanie zleceń
Del	Zawieszenie zlecenia
Ctrl+Ins	Aktywacja zlecenia
Shift+Del	Anulowanie zlecenia
Alt+M	Wyświetlenie listy rynków

Ekran Rynku-polecenia z klawiatury(2)

Alt+Up Alt+Down	Przełączenie na inny rynek
Alt+1	Przełączenie na ekran rynku
Alt+2	Przełączenie na listy instrumentów
Alt+3	Przełączenie na zlecenia własne
Alt+4	Przełączenie na transakcje własne
Alt+5	Przełączenie na transakcje pozasesyjne

Listy instrumentów-tworzenie nowej listy

- Wybierz "Utwórz listę instrumentów" z menu list instrumentów
- Wpisz nazwę nowej listy instrumentów
- Kliknij przycisk <Utwórz>

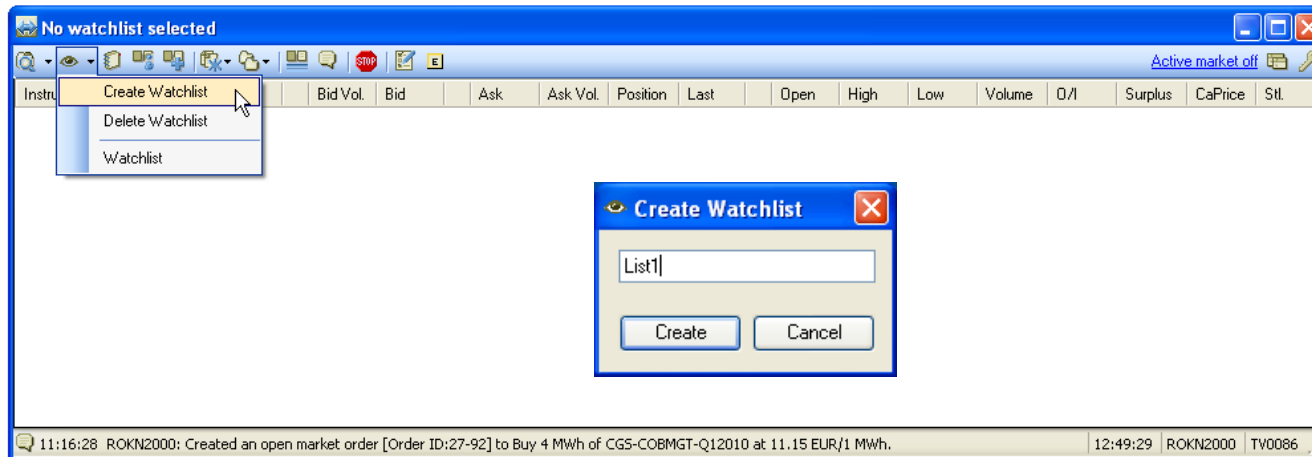

Listy instrumentów – dodawanie instrumentu do listy

- Zaznacz jeden lub więcej instrumentów na ekranie rynku
- Kliknij PPM na zaznaczonych instrumentach i wybierz "Dodaj do listy instrumentów"
- Wybierz listę instrumentów, do której chcesz dodać nowy instrument
- Kliknij przycisk <Dodaj>

Instrument	State	Bid Vol	Bid	Ask	Ask Vol	Position	Last	Open	High	Low	Volume	O/I	Surplus	CaPrice	Stl.
CGS-COBMGT-Q22009	COTR						16.00	10.55	16.00	6.00	140	1		444.00	
CGS-COBMGT-Q32009	COTR	2	10.76	10.80	10		10.76	10.76	10.76	10.76	1			444.00	
CGS-COBMGT-Q42009	COTR	22	11.00	11.05	10									444.00	
CGS-COBMGT-Q12010	COTR	10	11.20	11.30	10										
CGS-COBMGT-Q22010	COTR	10	11.40	11.50	8						11.50	2	2		
CGS-COBMGT-Q32010	COTR	10	11.70	11.90	10						11.75	6	6		
CGS-COBMGT-Q42010	COTR	10	12.00	12.20	10										

The 'Add to Watchlist' dialog box shows a dropdown menu with 'List1' selected and 'Add' and 'Cancel' buttons.

The context menu includes options: Suspend Orders (Del), Activate Orders (Ctrl+Ins), Cancel Orders (Shift+Del), New Combination, Combination Order, Show Order Depth, Show Price Depth, Add to Watchlist, and Paste (Ctrl+V).

Listy instrumentów – wybór listy do wyświetlenia

- Wybierz listę instrumentów z menu Listy instrumentów

Instrument	State	Bid Vol.	Bid	Ask	Ask Vol.	Position	Last	Open	High	Low	Volume	O/I	Surplus	CaPrice	Stl.
CGS-COBMGT-Q32009	COTR	2	10.76	10.80	10		10.76	10.76	10.76	10.76	1				444.00
CGS-COBMGT-Q12010	COTR	10	11.20	11.30	10										
CGS-COBMGT-Q22010	COTR	10	11.40	11.50	8		11.50	11.50	11.50	11.50	2	2			

At the bottom of the 'List1' window, a status bar shows a message: '11:16:28 ROKN2000: Created an open market order [Order ID:27-92] to Buy 4 MWh of CGS-COBMGT-Q12010 at 11.15 EUR/1 MWh.' and a timestamp '13:03:27 ROKN2000 TV0086'.

Lista podglądu – usuwanie instrumentów z listy podglądu

- Zaznacz jeden lub więcej instrumentów w liście podglądu
- Kliknij PPM na zaznaczonych instrumentach i wybierz “Usuń z Listy podglądu”

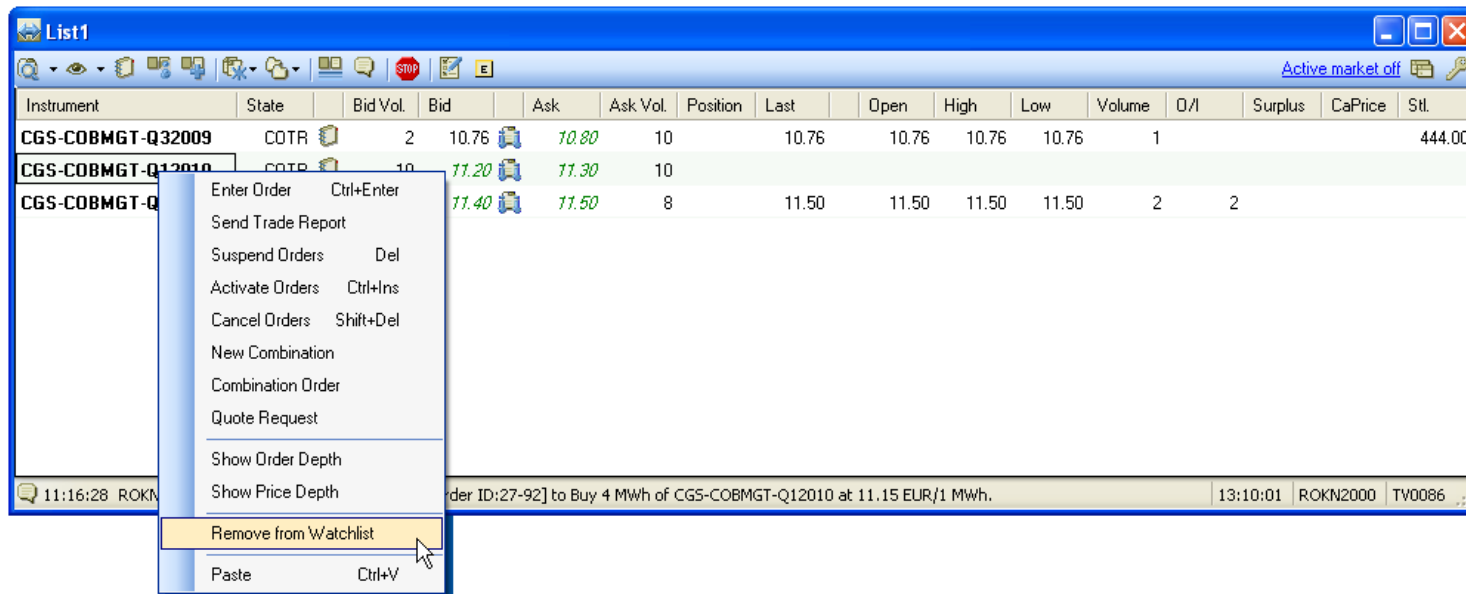

Listy instrumentów-usuwanie listy

- Wybierz "Usuń Listę instrumentów" z menu Listy instrumentów
- Wybierz Listę instrumentów z okna rozwijalnego
- Kliknij przycisk <Usuń>

Instru	Bid Vol.	Bid	Ask	Ask Vol.	Position	Last	Open	High	Low	Volume	O/I	Surplus	CaPrice	Stt.
CGS	2	10.76	10.80	10		10.76	10.76	10.76	10.76	1				444.00
CGS	10	11.40	11.50	8		11.50	11.50	11.50	11.50	2	2			

Listy instrumentów-podsumowanie

- Listy instrumentów są przechowywane na serwerze dla każdego użytkownika
- Ekran z listą instrumentów ma takie same funkcjonalności jak ekran rynku
- Instrumenty na liście instrumentów i na ekranie rynku są zsynchronizowane

Zlecenia własne-filtr

- Pokazywanie zleceń zgodnie z ustawionymi filtrami
 - Domyślnie wszystkie zlecenia są widoczne
 - Filtr można wyłączyć w Ustawieniach

Instrument	State	+/-	+/%	Bid Qty	Bid	Bid-R	Ask-R	Ask	Ask Qty	Position	Last	Open	High	Low	Quantity	Off Market
EHAS-X09	CDTR	10.3390	622.46								12.0000	12.0000	12.0000	12.0000	10	
EHAS-Z09	CDTR			10	10.1234		12.0...		20							
EHAS-F10	CDTR	12.3440	745.41	9	13.0000		14.0000		11	3	14.0000	13.0000	14.0000	13.0000		
EHAS-G10	CDTR			16	16.0000											
EHAS-H10	CDTR	2.3400	140.96	12	20.0000						4.0000	4.0000	4.0000	4.0000		
EHAS-J10	CDTR	2.3400	140.96	2	4.0000						4.0000	4.0000	4.0000	4.0000		
EHAS-K10	CDTR	4.3400	261.45	4	6.0000					2	6.0000	6.0000	6.0000	6.0000		

Time	Side	* LOCAL	Price	Pending	Closed	Comment	Account id	Account name	Trader	Company	Valid
13-Nov-2009 13:06:58	B	MARKET	10.1234	10	0		ROKNAACC1	account1	ROKN1	ROKN	R
18-Nov-2009 10:42:31	B	TERMINATED LOCAL	9.0000	12	0		ROKNAACC1	account1	ROKN1	ROKN	R
18-Nov-2009 10:43:14	B	MARKET	8.0000	8	0		ROKNAACC1	account1	ROKN1	ROKN	R
18-Nov-2009 10:43:39	B	TERMINATED	120.0000	0	0		ROKNAACC1	account1	ROKN1	ROKN	R
18-Nov-2009 10:44:16	S	MARKET	12.0000	20	0		ROKNAACC1	account1	ROKN1	ROKN	R

Zlecenia własne-skróty z klawiatury

Ctrl+Enter	Wprowadź zmiany
Esc	Anuluj zmiany (i odblokuj komórki)
+ -	W wybranych komórkach(cena/wolumen) krok w górę/dół (bez potwierdzania)
Ctrl++ Ctrl+-	Cena w górę/dół
Ctrl+Shift++ Ctrl+Shift+-	Wolumen w górę/dół
Ctrl+*	Najlepsze zlecenie
Del	Zawieszenie zlecenia
Ctrl+Ins	Aktywowanie zlecenia
Shift+Del	Anulowanie zlecenia

Nowość – raporty / Wyniki sesji

- Wyświetlanie raportu z wynikami sesji
- Możliwość zapisania danych do pliku Excel'a

Date	Instrument	Open	Last	Low	High	SImnt	Trades	Volume	Trade amount	O/I
2008-12-17	CGS-COIBMGT-Q12009	10	10	10	10	444	1	10	215900	0
2008-12-17	CGS-COIBMGT-Q22009	0	0	0	0	444	0	0	0	0
2008-12-17	CGS-COIBMGT-Q32009	0	0	0	0	444	0	0	0	0
2008-12-17	CGS-COIBMGT-Q42009	0	0	0	0	444	0	0	0	0

Nowość – raporty / Transakcje

- Wyświetlanie raportu transakcji rynkowych
- Możliwość zapisania danych do pliku Excel'a

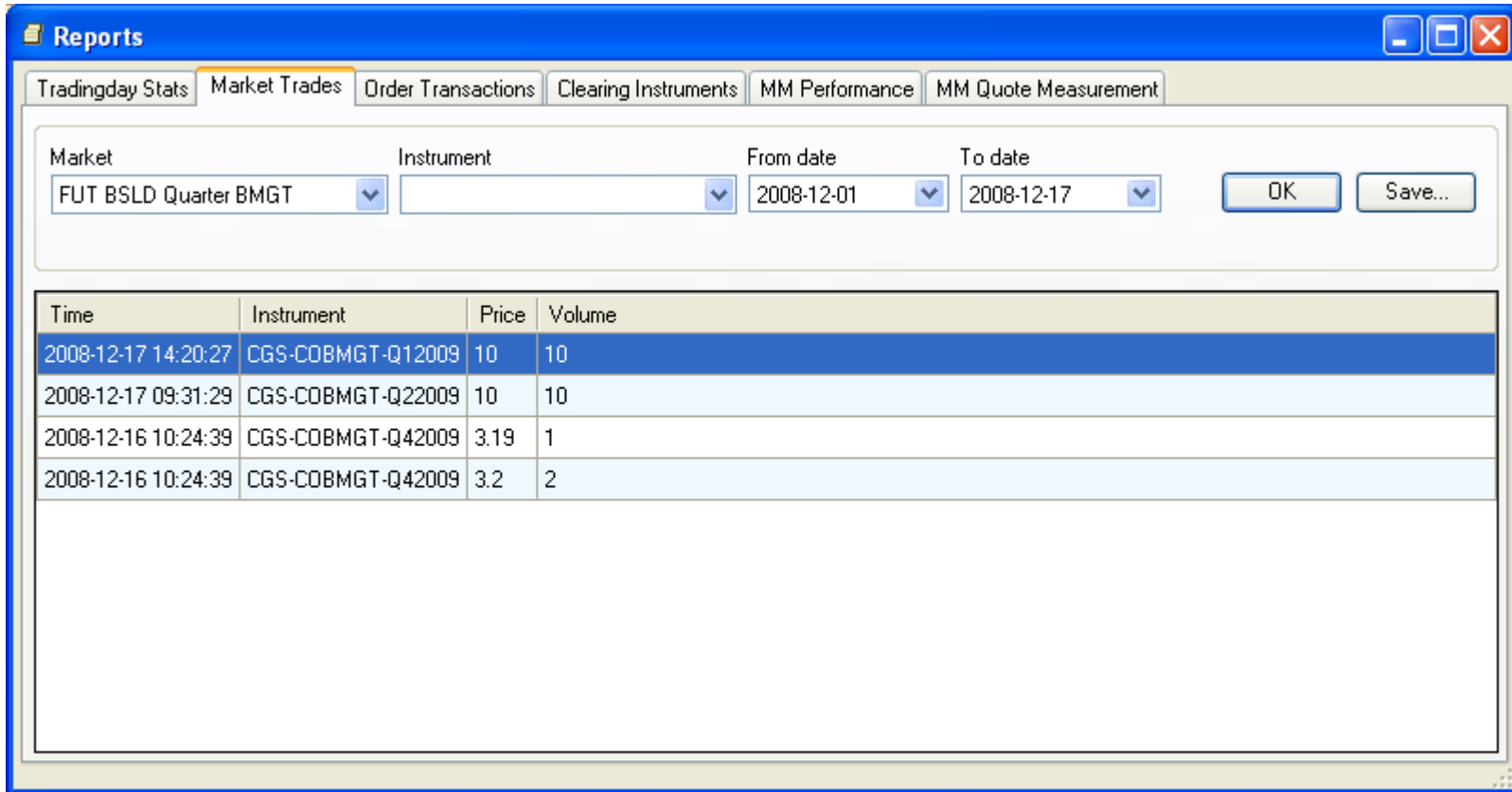

Time	Instrument	Price	Volume
2008-12-17 14:20:27	CGS-COBMGT-Q12009	10	10
2008-12-17 09:31:29	CGS-COBMGT-Q22009	10	10
2008-12-16 10:24:39	CGS-COBMGT-Q42009	3.19	1
2008-12-16 10:24:39	CGS-COBMGT-Q42009	3.2	2

Nowość – raporty / Operacje na zleceniach

- Wyświetlanie zleceń dla transakcji
- Możliwość zapisania danych do pliku Excel'a

Time	Event	B/S	Type	Valid	Price	Volume	Broker	Order reference	Market order id	Trade
Tue Dec 16 09:19:26 CET 2008	ENTERED				4.2	2	TRADERB1	X.11E3E7B95F9	3	
Tue Dec 16 09:19:26 CET 2008	ENTERED				3.2	2	TRADERB1	X.11E3E7B95FA	-1	
Tue Dec 16 09:20:33 CET 2008	ENTERED				3.19	2	TRADERB1	X.11E3E7B9600	-1	
Tue Dec 16 09:20:33 CET 2008	ENTERED				4.21	2	TRADERB1	X.11E3E7B9601	10	
Tue Dec 16 09:20:33 CET 2008	ENTERED				3.18	10	TRADERB1	X.11E3E7B9602	-1	
Tue Dec 16 09:20:33 CET 2008	ENTERED				4.22	10	TRADERB1	X.11E3E7B9603	12	
Tue Dec 16 09:24:52 CET 2008	ENTERED				4.21	6	TRADERB1	X.11E3E7B9606	14	
Tue Dec 16 09:24:52 CET 2008	TRADE				4.21	2	TRADERB1	X.11E3E7B9606	14	20114
Tue Dec 16 09:24:52 CET 2008	ORDER CHANGED				4.21	4	TRADERB1	X.11E3E7B9606	14	
Tue Dec 16 09:24:52 CET 2008	TRADE				4.2	2	TRADERB1	X.11E3E7B95F9	3	2013
Tue Dec 16 09:24:52 CET 2008	TRADE				4.21	2	TRADERB1	X.11E3E7B9606	14	20214
Tue Dec 16 09:24:52 CET 2008	ORDER CHANGED				4.21	2	TRADERB1	X.11E3E7B9606	14	

Nowość – raporty / Archiwum transakcji

- Wyświetlanie historycznych transakcji własnych
- Możliwość zapisania danych do pliku Excel'a

Time	B/S	Price	Quantity	Broker	Order reference	Trade id	Account id	Instrument	Comment	Reported by
2009-11-11 16:23:32	B	12	2	BE_U1	T-ADMIN1257953002	20-1-1	BE_TA1	DB-20091112	Released by:ADMIN	
2009-11-11 16:23:44	B	12	4	BE_U1	T-ADMIN1257953002	20-2-1	BE_TA1	DB-20091112	Released by:ADMIN	
2009-11-11 16:23:58	B	12	4	BE_U1	T-ADMIN1257953002	20-3-1	BE_TA1	DB-20091112	Released by:ADMIN	
2009-11-12 14:03:46	B	45	12	BE_U1	T-ADMIN1258030997	20-6-9	BE_TA1	DB-20091113	Released by:ADMIN	
2009-11-12 14:17:24	S	3	3	BE_U1	G.124E2630B2C	20-9-18	BE_TA1	WB-2009-47		
2009-11-12 14:20:52	B	8	8	BE_U1	G.124E2630B31	20-10-19	BE_TA1	WB-2009-47		
2009-11-12 14:20:52	S	8	8	BE_U1	G.124E2630B32	20-10-20	BE_TA1	WB-2009-47		
2009-11-12 17:01:51	B	4	31	BE_U1	T-DIANA1258041703	20-11-21	BE_TA1	DB-20091116	Released by:DIANA	
2009-11-12 17:03:49	B	4	33	BE_U1	T-DIANA1258041821	20-12-23	BE_TA1	DB-20091117	Released by:DIANA	
2009-11-13 08:28:56	B	4	10	BE_U1	T-ADMIN1258097329	20-14-27	BE_TA1	DB34-20091117	Released by:ADMIN	
2009-11-13 10:57:06	B	20	5	BE_U1	T-DIANA1258106210	21-2-4	BE_TA1	DB-20091117		
2009-11-13 11:10:21	B	10	10	BE_U1	T-JUHA1258106703	21-4-8	BE_TA1	DB-20091115	Released by:JUHA	
2009-11-13 14:58:21	B	23	15	BE_U1	T-ILPO1258120693	21-8-16	BE_TA1	DB-20091114	Released by:ILPO	
2009-11-16 09:12:46	B	25	10	BE_U1	T-ILPO1258358944	21-10-18	BE_TA1	DB-20091116	Released by:ILPO	
2009-11-17 09:51:22	B	10	10	BE_U1	T-JUHA1258447695	21-16-34	BE_TA1	4H-20091114-B1	Released by:JUHA	
2009-11-17 11:04:05	S	1	1	BE_U1	T-JUHA1258452209	21-27-57	BE_TA1	DB-20091119	Released by:JUHA	
2009-11-17 11:13:06	B	10	5	BE_U1	T-JUHA1258452726	21-28-59	BE_TA1	4H-20091119-B1	Released by:JUHA	
2009-11-17 11:26:03	B	10	5	BE_U1	T-JUHA1258453480	21-31-65	BE_TA1	DP-20091119	Released by:JUHA	
2009-11-17 14:58:01	B	10	2	BE_U1	T-JUHA1258452726	21-34-59	BE_TA1	4H-20091119-B1	Released by:JUHA	

Nowość– raporty / Notowane instrumenty

- Wyświetlanie raportu z notowanymi instrumentami
- Możliwość zapisania danych do pliku Excel'a

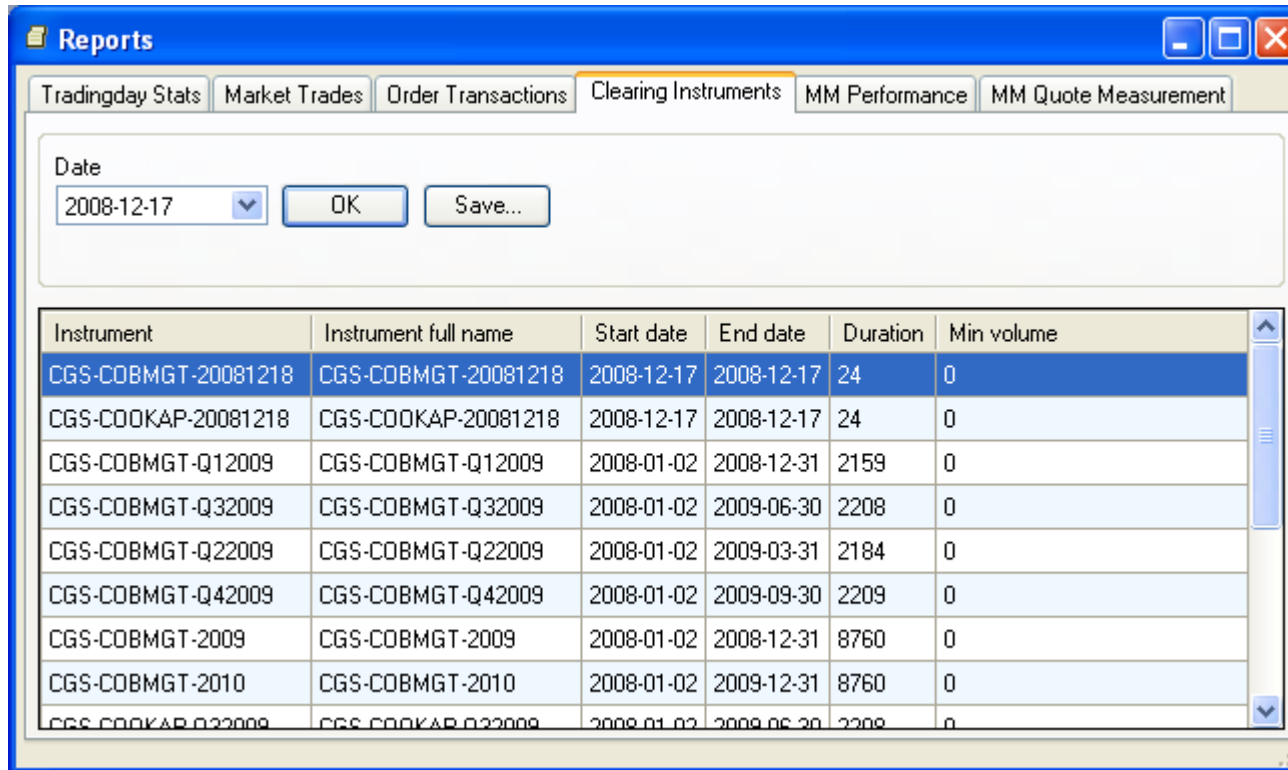

Instrument	Instrument full name	Start date	End date	Duration	Min volume
CGS-COBMGT-20081218	CGS-COBMGT-20081218	2008-12-17	2008-12-17	24	0
CGS-COOKAP-20081218	CGS-COOKAP-20081218	2008-12-17	2008-12-17	24	0
CGS-COBMGT-Q12009	CGS-COBMGT-Q12009	2008-01-02	2008-12-31	2159	0
CGS-COBMGT-Q32009	CGS-COBMGT-Q32009	2008-01-02	2009-06-30	2208	0
CGS-COBMGT-Q22009	CGS-COBMGT-Q22009	2008-01-02	2009-03-31	2184	0
CGS-COBMGT-Q42009	CGS-COBMGT-Q42009	2008-01-02	2009-09-30	2209	0
CGS-COBMGT-2009	CGS-COBMGT-2009	2008-01-02	2008-12-31	8760	0
CGS-COBMGT-2010	CGS-COBMGT-2010	2008-01-02	2009-12-31	8760	0
CGS-COOKAP-Q32009	CGS-COOKAP-Q32009	2008-01-02	2009-06-30	2208	0

Nowość– raporty / Log aktywności maklerów

- Wyświetlanie raportu z informacjami o aktywności maklerów
- Możliwość zapisania danych do pliku Excel'a

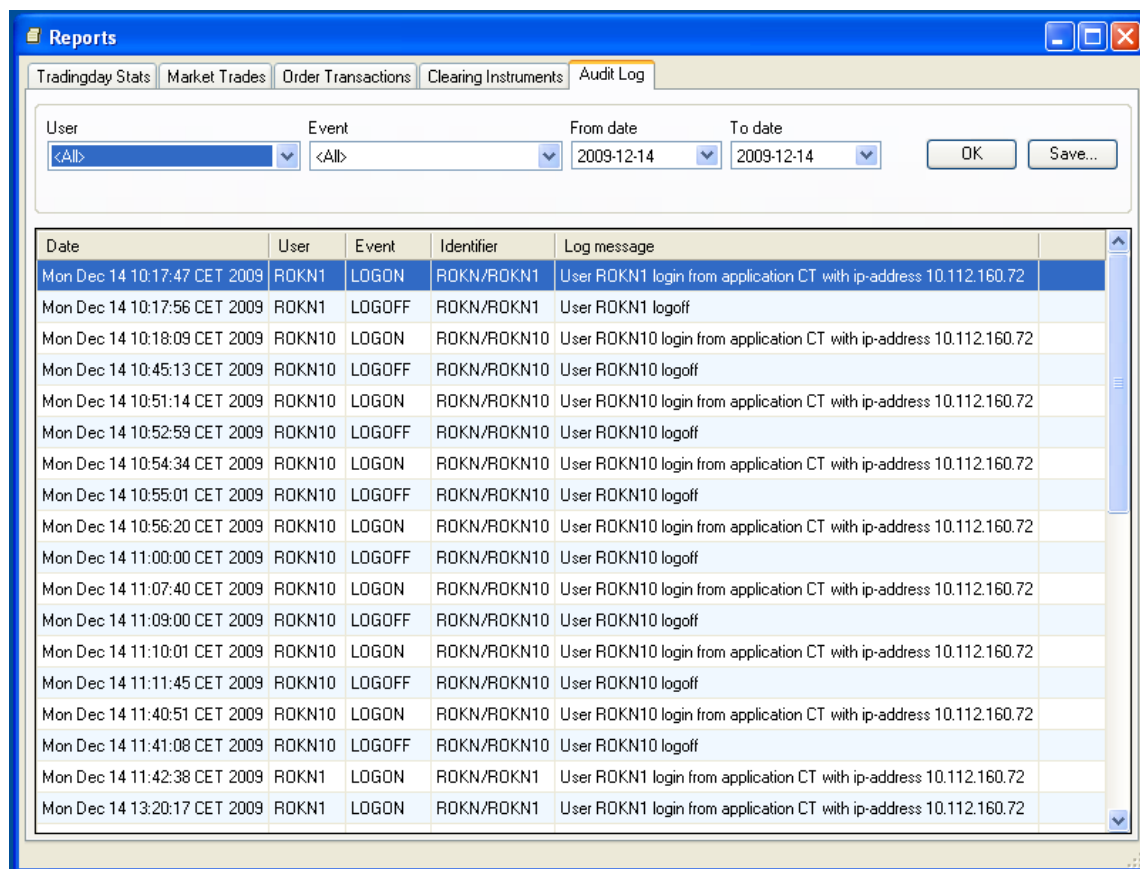

- User: <All>
- Event: <All>
- From date: 2009-12-14
- To date: 2009-12-14

Below the search filter is a table of log entries. The table has the following columns: Date, User, Event, Identifier, and Log message.

Date	User	Event	Identifier	Log message
Mon Dec 14 10:17:47 CET 2009	ROKN1	LOGON	ROKN/ROKN1	User ROKN1 login from application CT with ip-address 10.112.160.72
Mon Dec 14 10:17:56 CET 2009	ROKN1	LOGOFF	ROKN/ROKN1	User ROKN1 logoff
Mon Dec 14 10:18:09 CET 2009	ROKN10	LOGON	ROKN/ROKN10	User ROKN10 login from application CT with ip-address 10.112.160.72
Mon Dec 14 10:45:13 CET 2009	ROKN10	LOGOFF	ROKN/ROKN10	User ROKN10 logoff
Mon Dec 14 10:51:14 CET 2009	ROKN10	LOGON	ROKN/ROKN10	User ROKN10 login from application CT with ip-address 10.112.160.72
Mon Dec 14 10:52:59 CET 2009	ROKN10	LOGOFF	ROKN/ROKN10	User ROKN10 logoff
Mon Dec 14 10:54:34 CET 2009	ROKN10	LOGON	ROKN/ROKN10	User ROKN10 login from application CT with ip-address 10.112.160.72
Mon Dec 14 10:55:01 CET 2009	ROKN10	LOGOFF	ROKN/ROKN10	User ROKN10 logoff
Mon Dec 14 10:56:20 CET 2009	ROKN10	LOGON	ROKN/ROKN10	User ROKN10 login from application CT with ip-address 10.112.160.72
Mon Dec 14 11:00:00 CET 2009	ROKN10	LOGOFF	ROKN/ROKN10	User ROKN10 logoff
Mon Dec 14 11:07:40 CET 2009	ROKN10	LOGON	ROKN/ROKN10	User ROKN10 login from application CT with ip-address 10.112.160.72
Mon Dec 14 11:09:00 CET 2009	ROKN10	LOGOFF	ROKN/ROKN10	User ROKN10 logoff
Mon Dec 14 11:10:01 CET 2009	ROKN10	LOGON	ROKN/ROKN10	User ROKN10 login from application CT with ip-address 10.112.160.72
Mon Dec 14 11:11:45 CET 2009	ROKN10	LOGOFF	ROKN/ROKN10	User ROKN10 logoff
Mon Dec 14 11:40:51 CET 2009	ROKN10	LOGON	ROKN/ROKN10	User ROKN10 login from application CT with ip-address 10.112.160.72
Mon Dec 14 11:41:08 CET 2009	ROKN10	LOGOFF	ROKN/ROKN10	User ROKN10 logoff
Mon Dec 14 11:42:38 CET 2009	ROKN1	LOGON	ROKN/ROKN1	User ROKN1 login from application CT with ip-address 10.112.160.72
Mon Dec 14 13:20:17 CET 2009	ROKN1	LOGON	ROKN/ROKN1	User ROKN1 login from application CT with ip-address 10.112.160.72

Nowość – raporty / Raport animatora rynku

- Aktywność animatora rynku
- Możliwość zapisania danych do pliku Excel'a
- Wymagane są odpowiednie uprawnienia do przeglądania tej zakładki

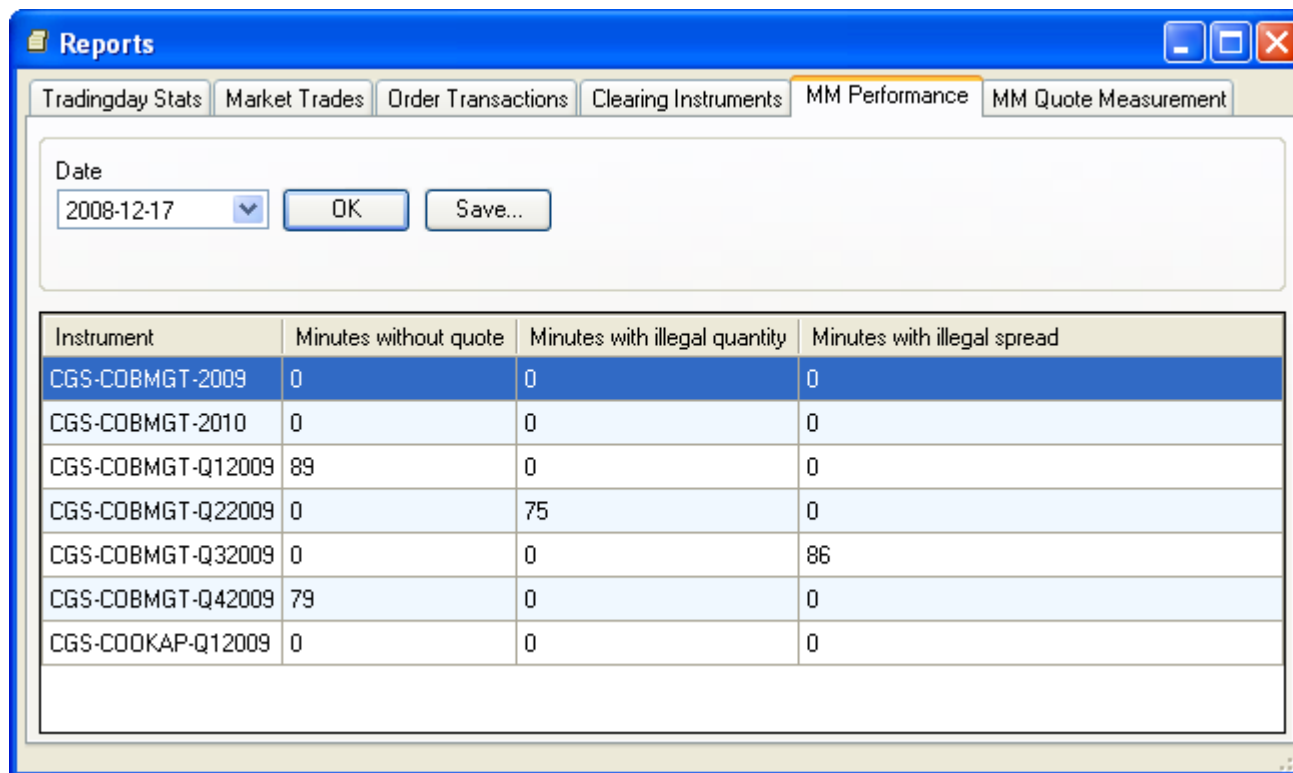

Instrument	Minutes without quote	Minutes with illegal quantity	Minutes with illegal spread
CGS-COBMGT-2009	0	0	0
CGS-COBMGT-2010	0	0	0
CGS-COBMGT-Q12009	89	0	0
CGS-COBMGT-Q22009	0	75	0
CGS-COBMGT-Q32009	0	0	86
CGS-COBMGT-Q42009	79	0	0
CGS-COOKAP-Q12009	0	0	0

Ustawienia

- Ustawienia składają się z ośmiu części:
 - Ogólne, Ekran rynku, Zlecenia własne, Składanie zleceń, Limity zleceń, Alerty cenowe, Czcionka i Kolory

Ikona
ustawień

Overlaid on the right is the 'Settings' dialog box with tabs: General, Market View, Order Book, Order Entry, Order Limits, Price Alerts, Font, Colors. The 'General' tab is active, showing sections for Appearance, Options, Ctrl-actions, and Overbidding. A callout box labeled 'Ikona ustawień' points to the settings icon in the toolbar of the 'All markets' window.

Instrument	State	Bid Vol.	Bid	Ask	Ask Vol.	Position	Last	Open	High	Low	Volume	O/I	Surplus	CaPrice	Stl.
CGS-COBMGT-Q22009	COTR	10	10.50	10.55	9		10.55								
CGS-COBMGT-Q32009	COTR	2	10.76	10.80	10		10.76								
CGS-COBMGT-Q42009	COTR	22	11.00	11.05	10										
CGS-COBMGT-Q12010	COTR	10	11.20	11.30	10										
CGS-COBMGT-Q22010	COTR	10	11.40	11.50	8		11.50								
CGS-COBMGT-Q32010	COTR	6	11.75	11.90	10										
CGS-COBMGT-Q42010	COTR	10	12.00	12.20	10										
CGS-COBMGT-2010	PRTR														
CGS-COOKAP-Q22009	COTR														
CGS-COOKAP-Q32009	COTR														
CGS-COOKAP-Q42009	COTR						6.00								
Combo-7-1	COTR														
CGS-COOKAP-2010	PRTR														
Combo-12-6	PRTR														
Combo-12-7	PRTR														
Combo-18-1	PRTR														

Ustawienia- wygląd okien

- Otwarcie nowego okna poprzez kliknięcie ikony „Nowe okno”
- Zapisanie ustawienia okien poprzez kliknięcie „Zapisz aktualny układ okien” w Ustawieniach

- All markets:** A table listing market instruments with columns for Instrument, State, Bid Vol, Bid, Ask, Ask Vol, Position, Last, Open, High, Low, Volume, O/I, Surplus, CaPrice, and Stl. Instruments include CGS-COBMGT-Q22009, CGS-COBMGT-Q32009, CGS-COBMGT-Q42009, CGS-COBMGT-Q12010, CGS-COBMGT-Q22010, CGS-COBMGT-Q32010, CGS-COBMGT-Q42010, CGS-COBMGT-2010, CGS-COOKAP-Q22009, CGS-COOKAP-Q32009, CGS-COOKAP-Q42009, Combo-7-1, and CGS-COOKAP-2010.
- Company Trades:** A table showing trade activity with columns for Time, Side, Trader, Instrument, Price, and Volume. Trades are listed for GRUUL and ROKN2000.
- Settings:** A dialog box with tabs for General, Market View, Order Book, Order Entry, Order Limits, Price Alerts, Font, and Colors. The Appearance tab is active, showing a "Save current window layout" button and various options like "Display vertical grid lines" and "Show trade ticker on new trades".
- Trade Ticker:** A window showing real-time trade data with columns for Time, Instrument, Price, and Volume.
- Message:** A window displaying confirmation messages from ROKN2000 regarding order execution.

Otwarcie nowego okna

Zapisz układ

Nowy widok

Ustawienia-ogólne

- Definiowanie rozmiaru czcionki, która będzie wyświetlana we wszystkich oknach
 - Największa, duża, średnia, mała, najmniejsza
- Wybranie opcjonalnych ustawień
 - Dostępność opcji zależy od uprawnień użytkownika
- Definiowanie kroku zmiany ceny i wolumenu
- Definiowanie przebijania zleceń

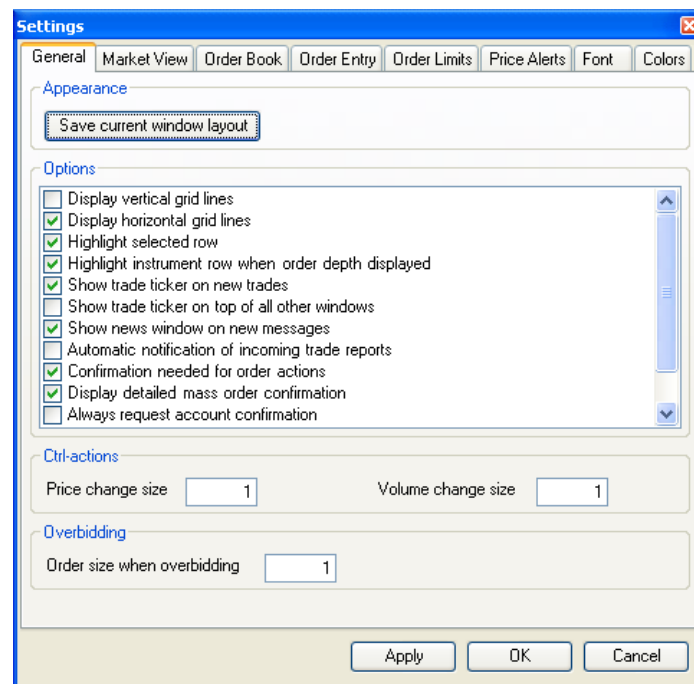

Ustawienia– Ekran rynku

- Definiowanie kolumn, które mają być widoczne i wybranie domyślnej głębokości
- Ustawienie głębokości rynku/poziomów cen (maksymalnie 10)

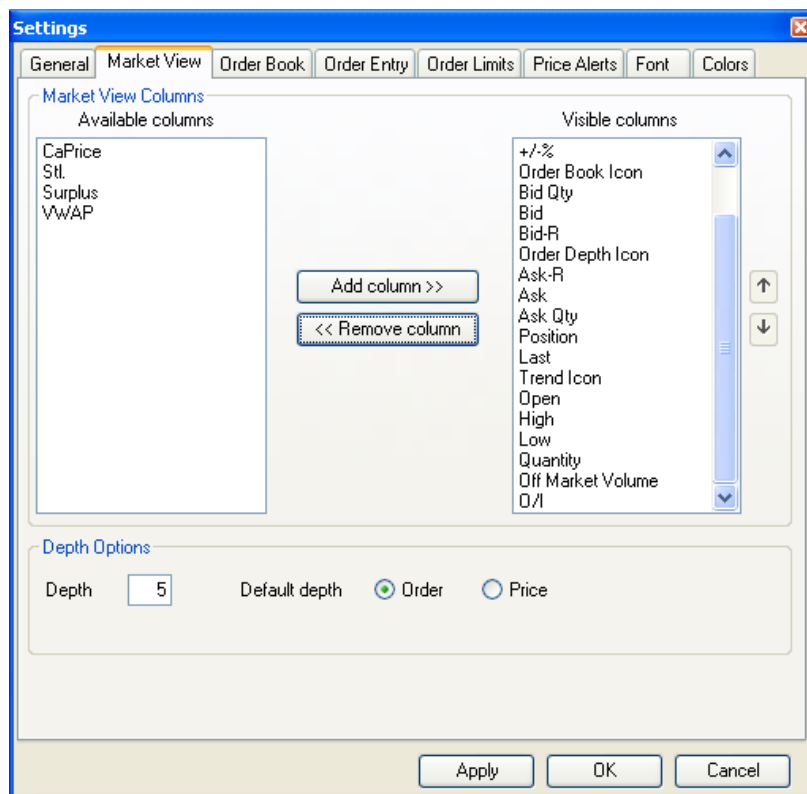

Ustawienia – Zlecenia własne

- Definiowanie wyświetlanych kolumn

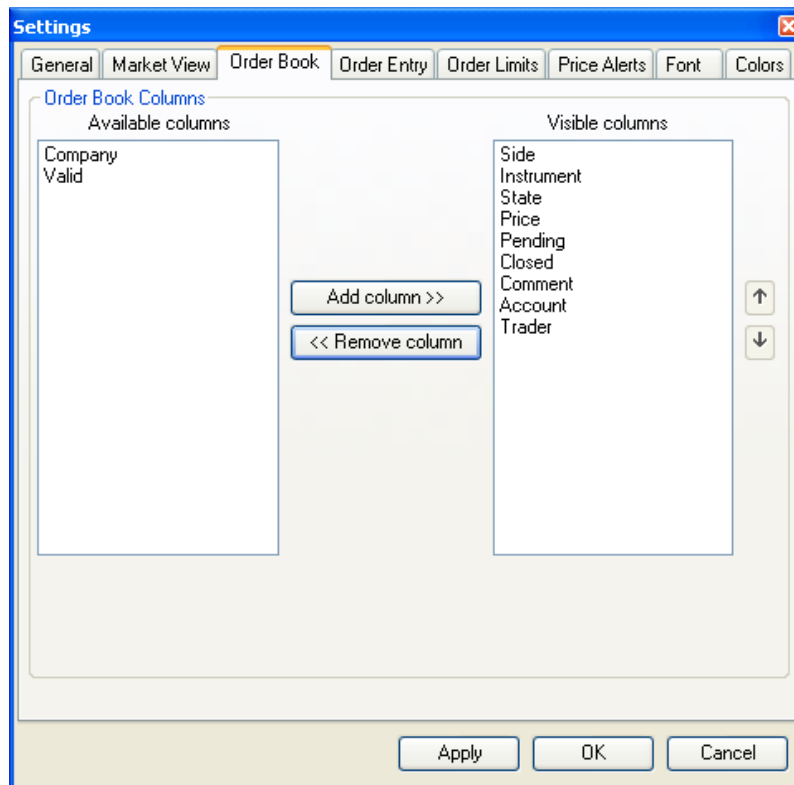

Ustawienia– Składanie zleceń (1)

- Ustawienie domyślnego portfela dla każdego Członka Giełdy
- Definiowanie jak portfele mają być wyświetlane w CONDICO Trade

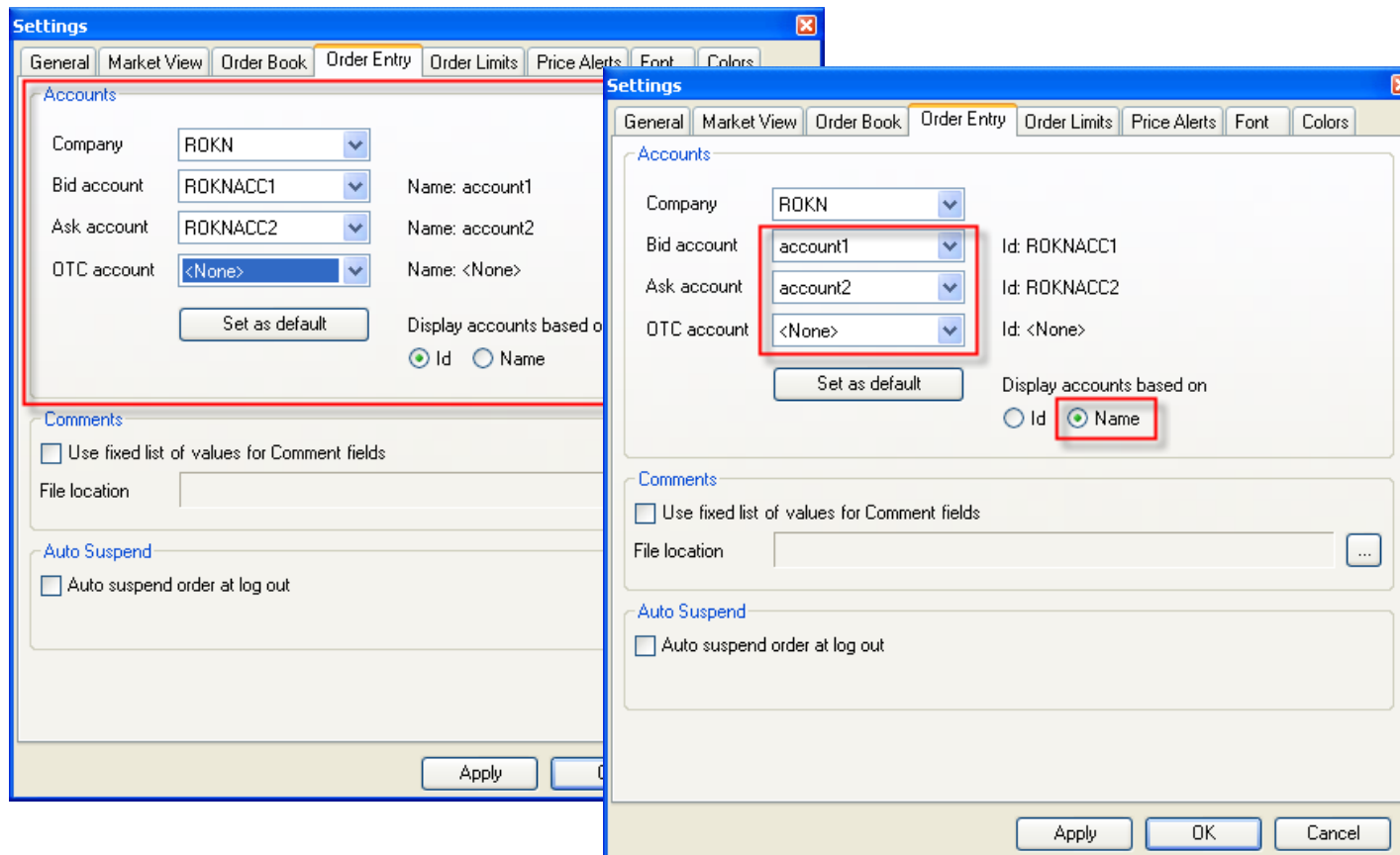

Ustawienia – Składanie zleceń (2)

- Ustawienie domyślnego typu zlecenia dla wszystkich składanych zleceń kupna/sprzedaży

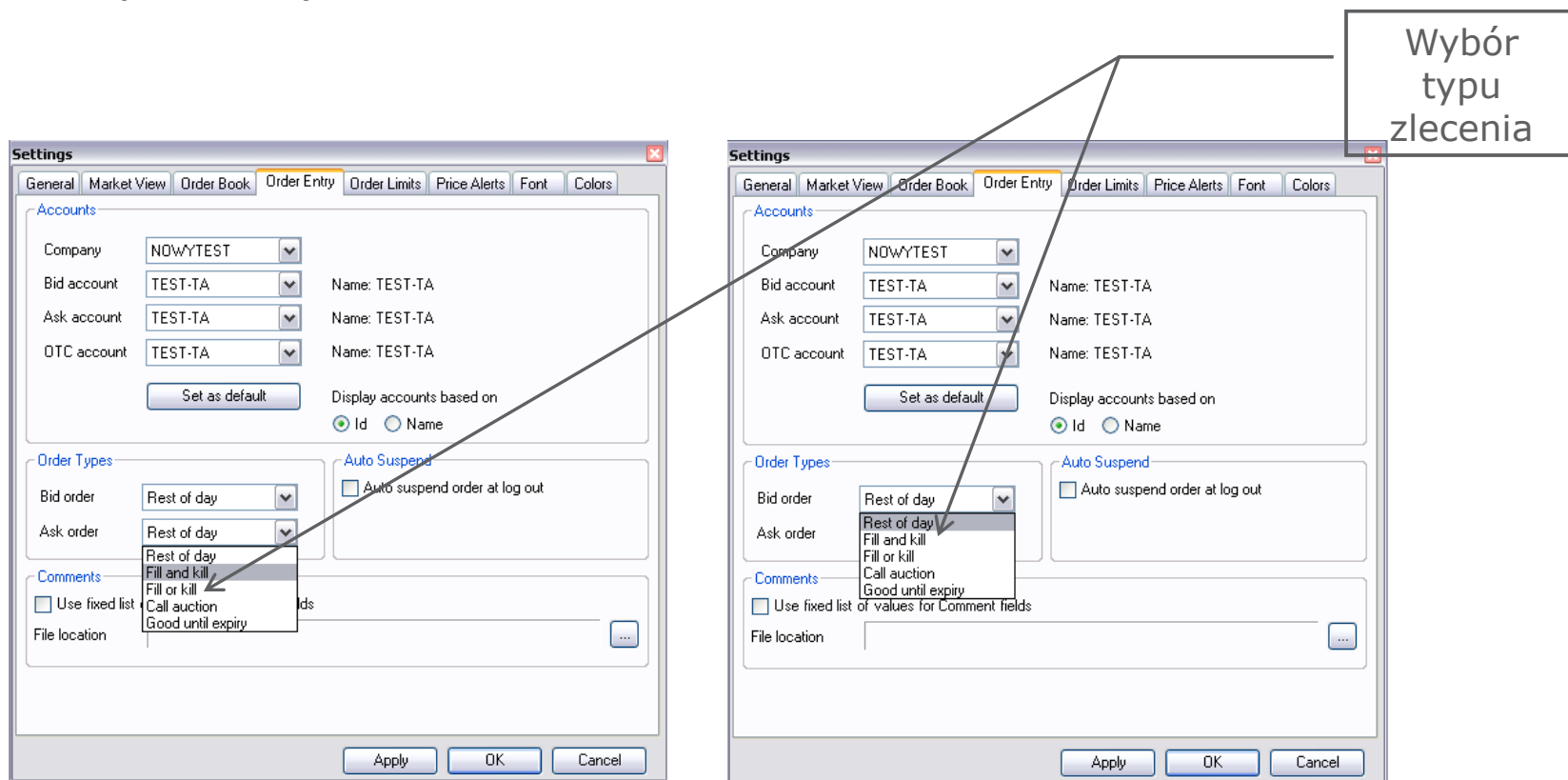

Ustawienia – Składanie zleceń(3)

- Definiowanie opisów i zapisywanie ich w pliku xml
- Używanie w zleceniu tylko opisów z listy znajdującej się w pliku
 - Dodaj pusty opis, aby pozwolić na składanie zleceń bez opisu

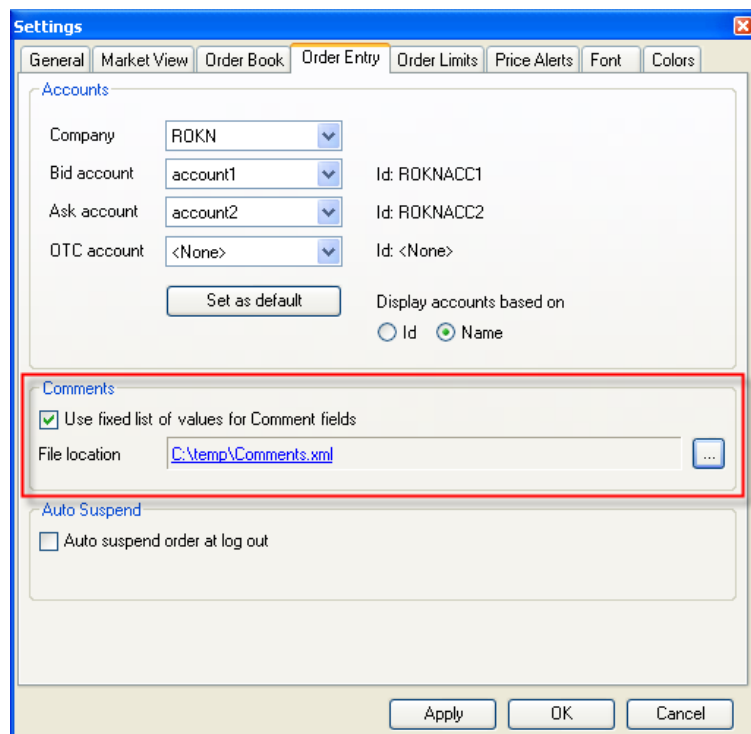

```
- <comments>  
  <comment>Buy this for MM 2</comment>  
  <comment>It is just a test</comment>  
  <comment>Sell it tomorrow</comment>  
  <comment>Trader1's order.</comment>  
</comments>
```

Ustawienia– Składanie zleceń(4)

- Komunikat przy składaniu zlecenia z opisem, którego nie ma na liście opisów
- Możliwość podglądu listy opisów

Enter Order

Confirm Buy Sell **CGS-COBMGT-20081207**

Amount: 12

Price: 2.00

Fill price: 3.12

Type: Rest of day

Company: A-DCM

Account: A-TRDeleven

Comment: My good deal

Local:

Stop loss:

Buttons: OK, <<

Podgląd opisów

```
- <comments>  
  <comment>Buy this for MM 2</comment>  
  <comment>It is just a test</comment>  
  <comment>Sell it tomorrow</comment>  
  <comment>Trader1's order.</comment>  
</comments>
```

Comment Violation

Warning icon: Comment is empty or contains text not included in the list. Place order anyway?

Your comment: My good deal

[Comment list](#)

Buttons: Place, Reject, Modify

Ustawienia – Składanie zleceń(5)

- Możliwość domyślnego ustawienia automatycznego zawieszania zleceń
 - Zlecenia zostaną automatycznie zawieszane, jeśli użytkownik wyloguje się, lub utraci połączenie z giełdą

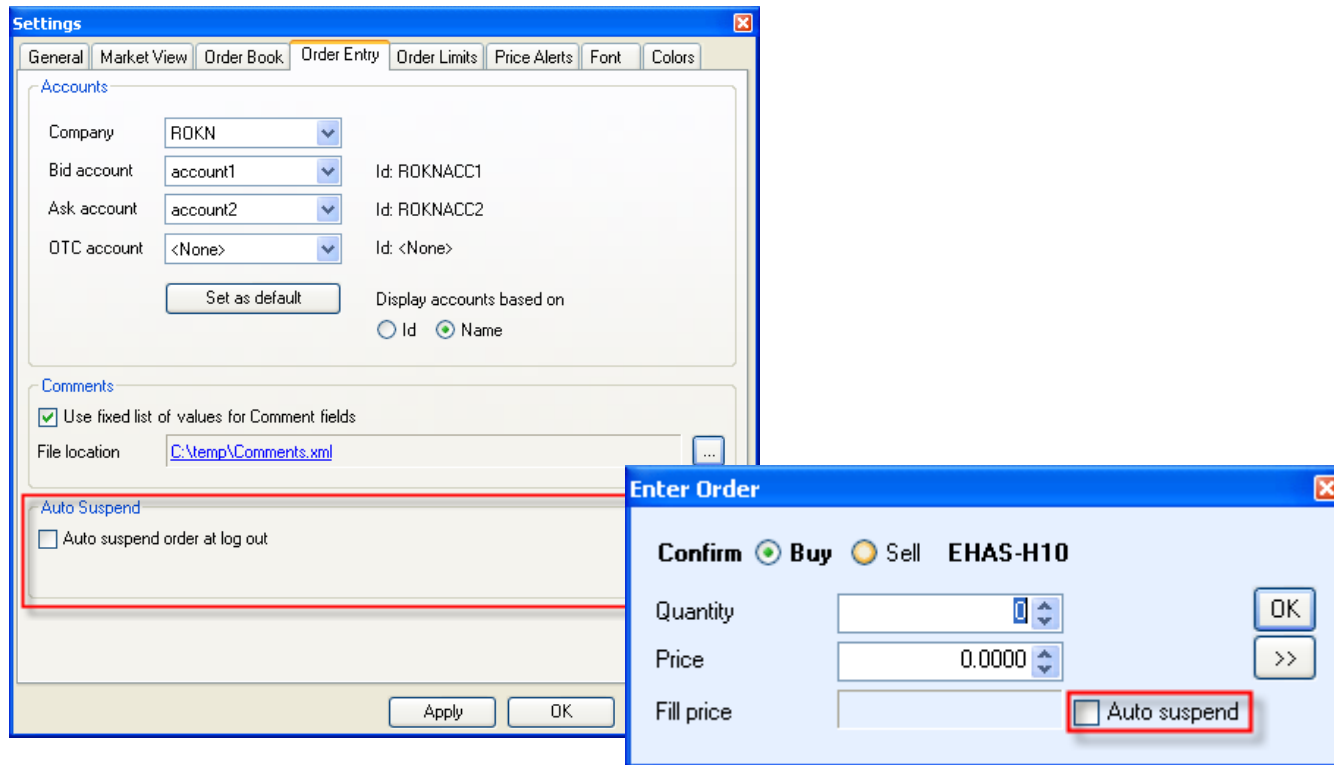

Ustawienia– Limity zleceń

- Ustawienie własnych limitów w zleceniach
- Komunikat w przypadku, gdy któryś z limitów zostanie przekroczony

Market name	Bid volume limit (max)	Bid price limit (max)	Ask volume limit (max)	Ask price limit (min)
FUT BSLD Quarter BMGT	100	20	20	5
FUT BSLD Year BMGT				
FUT BSLD Quarter OKAP	500	100	100	10
FUT BSLD Year OKAP				
Futures Gas_COMBO				

The main window shows a market order book for 'BSLD Day BMGT'. The table below represents the data shown in the order book:

Instrument	State	Open	Bid Vol.	Bid	Ask	Ask Vol.	Position	Last	High	Low	Volume	O/I
CGS-COBMGT-20081206	COTR	1.20	501	50	3	30		1.18	1.20	1.18	6	
CGS-COBMGT-20081207	COTR	1.10						1.08	1.10	1.08	6	
CGS-COBMGT-20081208	COTR	1.20						1.18	1.20	1.18	6	
CGS-COBMGT-20081209	COTR	1.30						1.10	1.30	1.10	31	25
Combo-9-1	COTR											
Combo-10-1	COTR											

An 'Order Limit Violation' dialog box is overlaid on the order book, displaying a warning icon and the following text:

Orders violate against these limits:
- Bid volume
- Bid price
- Ask volume
- Ask price

The dialog box contains the following buttons: Place all, Reject all, Modify, Bids only, and Asks only.

The status bar at the bottom of the main window shows: 13:56:57 TRA11: Market order [Order ID:14-123] modified to Sell -3 MWh of CGS-COBMGT-20081206 at 30.00 EUR/1 MWh. 14:05:08 TRA11 TV0086

Ustawienia-Alerty cenowe

- Ustawienie alertów cenowych dla instrumentów
- Pojawienie się komunikatu w oknie komunikatów jeśli alert zostanie wywołany

Settings - Price Alerts

Instrument: CGS-COBMGT-Q22009
Trigger: Ask >= Limit: 15

Instrument	Trigger	Limit	Triggered
CGS-COBMGT-Q22009	Ask >=	15	2009-01-23 10:44:46
CGS-COBMGT-Q22009	Bid <=	8	2009-01-23 10:44:34
CGS-COBMGT-Q32009	Last >=	12	

News

Local Time	Market Time	Message
10:44:50	10:44:46	CONFIRMATION: ROKN2000: This confirms that your order [Order ID:27-88] to Buy 10 MWh of CGS-COBMGT-Q22009 at 16.00 EUR/1 MWh has been filled [Transaction ID:27-14].
10:44:50	10:44:46	CGS-COBMGT-Q22009: Bid 16.0, Ask 16.0, Last 16.0
10:44:50	10:44:46	CONFIRMATION: ROKN2000: This confirms that your order [Order ID:27-88] was partially filled to Buy 20 MWh of CGS-COBMGT-Q22009 at 15.00 EUR/1 MWh [Transaction ID:27-13].
10:44:50	10:44:46	CONFIRMATION: ROKN2000: This confirms that your order [Order ID:27-79] to Sell -10 MWh of CGS-COBMGT-Q22009 at 16.00 EUR/1 MWh has been filled [Transaction ID:27-14].
10:44:37	10:44:34	ROKN2000: Created an open market order [Order ID:27-87] to Sell -30 MWh of CGS-COBMGT-Q22009 at 6.00 EUR/1 MWh.

Ustawienia– Kolory

- Ustawienia kolorów tła i tekstu dla komórek, wierszy, kolumn i nowych okien poprawiają czytelność.

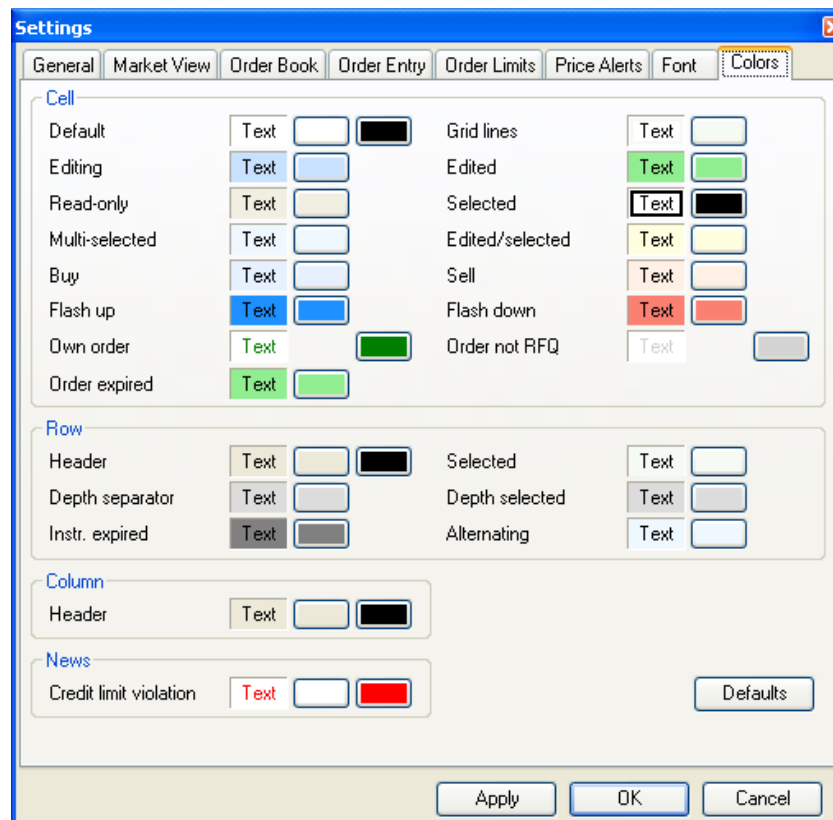

Ustawienia– Kolory (2)

- Przykład....

SOBOTA

Active market off

Instrument	State	Open	Bid Vol	Bid	Ask	Ask Vol	Position	Last	High	Low	Volume	O/I
RDN6_25-10-2008_H01	COTR	300.00	20	12.00	20.00	100		30.00	300.00	20.00	174	4
RDN6_25-10-2008_H02	COTR	30.00	10	27.00				30.00	30.00	30.00	520	520
RDN6_25-10-2008_H03	COTR	100.00			12.00	12		30.00	100.00	30.00	520	510
RDN6_25-10-2008_H04	COTR		21	10.00	11.00	21						
RDN6_25-10-2008_H05	COTR	30.00	1	13.00	14.00	11		30.00	30.00	30.00	520	520
RDN6_25-10-2008_H06	COTR		20	21.00	30.00	520						
RDN6_25-10-2008_H07	COTR	12.00	10	12.00	14.00	29		11.00	13.00	11.00	92	14
RDN6_25-10-2008_H08	COTR	10.00			30.00	520		11.00	11.00	10.00	40	20
RDN6_25-10-2008_H09	COTR	21.00	100	20.00	23.00	71		23.00	23.00	21.00	226	226
RDN6_25-10-2008_H10	COTR		99	19.00	20.00	99						
RDN6_25-10-2008_H11	COTR	18.00			19.00	98		18.00	18.00	18.00	98	98
RDN6_25-10-2008_H12	COTR	18.00	99	21.00	30.00	520		18.00	18.00	18.00	97	
RDN6_25-10-2008_H13	COTR	18.00			30.00	520		18.00	18.00	18.00	295	295
RDN6_25-10-2008_H14	COTR		10	10.00	30.00	520						
RDN6_25-10-2008_H15	COTR		4	3.00	30.00	520						
RDN6_25-10-2008_H16	COTR		30	23.00	30.00	520						

POL1 10.175.132.196

Eksport

- Eksport danych do pliku Excel
- Dostępny na ekranie rynku, w zleceniach własnych, transakcjach własnych i transakcjach pozasesyjnych

	A	B	C	D	E	F	G	H	I	J	K	L	M
	Instrument	State	Open	Bid Vol.	Bid	Ask	Ask Vol.	Position	Last	High	Low	Volume	O/I
1	H01	COTR	300				30	160					
2	H02	COTR		20	10		30	520					
3	H03	COTR	100				30	510	100	100	100	10	
4	H04	COTR		21	10		11	21					
5	H05	COTR					30	520					
6	H06	COTR		10	16.01		30	520					
7	H07	COTR	12	29	11		13	29	12	12	12	34	14
8	H08	COTR	10				11	20	10	10	10	20	
9	H09	COTR	21	100	20		23	71	23	23	21	226	226
10	H10	COTR		99	19		20	99					
11	H11	COTR		98	18		19	98					
12	H12	COTR	18	99	21		30	520	18	18	18	97	
13	H13	COTR	18	282	18		30	520	18	18	18	12	12
14	H14	COTR		10	10		30	520					
15	H15	COTR		4	3		30	520					
16	H16	COTR		30	23		30	520					
17	H17	COTR					30	520					
18	H18	COTR					30	520					
19	H19	COTR					30	520					
20	H20	COTR					30	520					
21	H21	COTR					30	520					
22	H22	COTR					30	520					
23	H23	COTR					30	520					
24	H24	COTR		294	18		30	520					
25													
26													

Pomoc

- Pomoc....
 - Lista skrótów z klawiatury
 - Informacja o programie

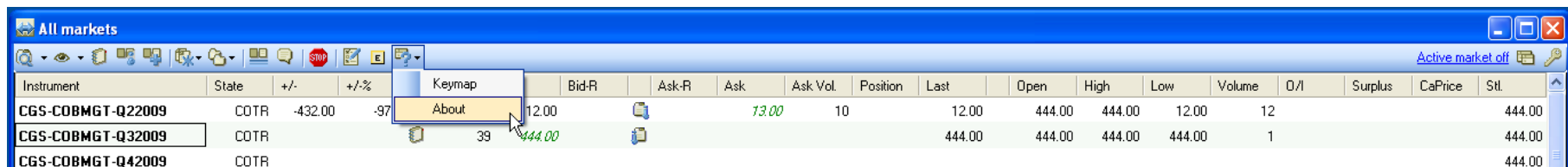

Instrument	State	+/-	+/-%	Bid-R	Ask-R	Ask	Ask Vol	Position	Last	Open	High	Low	Volume	O/I	Surplus	CaPrice	Stl
CGS-COBMGT-Q22009	COTR	-432.00	-97	12.00		13.00	10		12.00	444.00	444.00	12.00	12			444.00	
CGS-COBMGT-Q32009	COTR			39	444.00				444.00	444.00	444.00	444.00	1			444.00	
CGS-COBMGT-Q42009	COTR																444.00

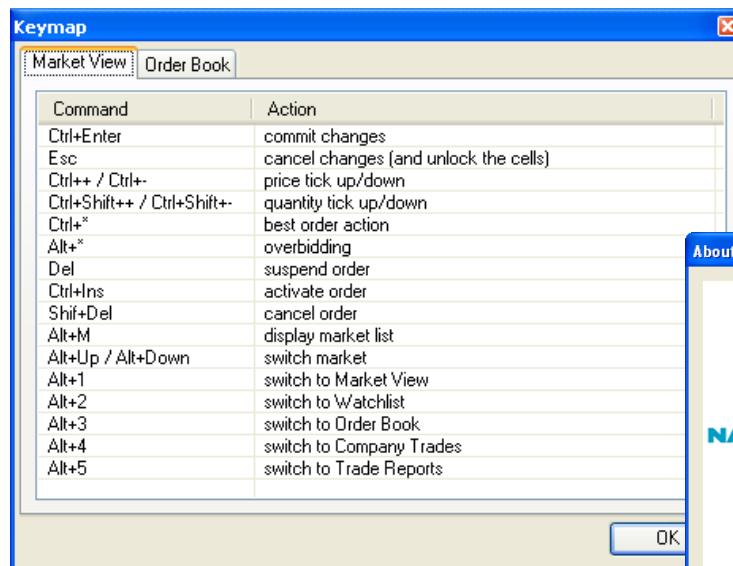

The Keymap dialog box is open, showing a list of keyboard shortcuts and their corresponding actions. The "Market View" tab is selected.

Command	Action
Ctrl+Enter	commit changes
Esc	cancel changes (and unlock the cells)
Ctrl++ / Ctrl+-	price tick up/down
Ctrl+Shift++ / Ctrl+Shift+-	quantity tick up/down
Ctrl+*	best order action
Alt+*	overbidding
Del	suspend order
Ctrl+Ins	activate order
Shif+Del	cancel order
Alt+M	display market list
Alt+Up / Alt+Down	switch market
Alt+1	switch to Market View
Alt+2	switch to Watchlist
Alt+3	switch to Order Book
Alt+4	switch to Company Trades
Alt+5	switch to Trade Reports

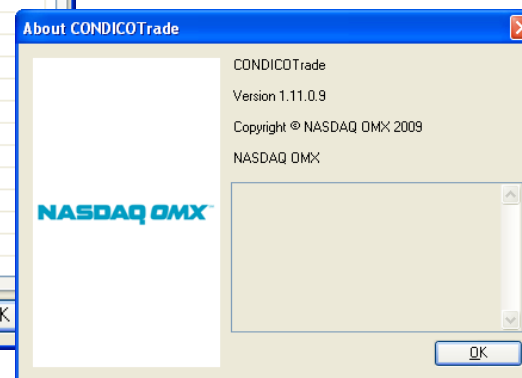

Dopasowanie szerokości kolumn

- Automatyczne dopasowanie szerokości kolumn w celu poprawienia czytelności
- Zastosowanie do bieżącego okna
- Zapisz układ okien, aby zachować ustawienia

dopasuj

Instrument	State	+/-	+/-%	Bid Qty	Bid	Bid-R	Ask-R	Ask	Ask Qty	Position	Last	Open	High	Low
EHAS-X09	COTR	10...	622...								12.0...	12.0000	12.0000	12.0000
EHAS-Z09	COTR			10	7...									
EHAS-F10	COTR	12...	745...	9	13...									
EHAS-G10	COTR			16	16...									
EHAS-H10	COTR	2....	140...	1	4...									
EHAS-J10	COTR	2....	140...	2	4...									
EHAS-K10	COTR			6	6...									
EHAS-M10	COTR	10...	622...	9	12...									
EHAS-N10	COTR			8	8...									
EHAS-Q10	COTR													
EHAS-U10	COTR	1....	80.72											
EHAS-V10	COTR													
EHAS-X10	COTR	1....	80.72											

Instrument	State	+/-	+/-%	Bid Qty	Bid	Bid-R	Ask-R	Ask	Ask Qty	Position	Last	Open	High	Low
EHAS-X09	COTR	10.3390	622.46								12.0000	12.0000	12.0000	12.0000
EHAS-Z09	COTR			10	10.1234									
EHAS-F10	COTR	12.3440	745.41	9	13.0000			14.0000	14		14.0000	13.0000	13.0000	13.0000
EHAS-G10	COTR			16	16.0000									
EHAS-H10	COTR	2.3400	140.96	1	4.0000						4.0000	4.0000	4.0000	4.0000
EHAS-J10	COTR	2.3400	140.96	2	4.0000						4.0000	4.0000	4.0000	4.0000
EHAS-K10	COTR			6	6.0000									
EHAS-M10	COTR	10.3400	622.89	9	12.0000						12.0000			
EHAS-N10	COTR			8	8.0000									
EHAS-Q10	COTR													
EHAS-U10	COTR	1.3400	80.72								3.0000	3.0000	3.0000	3.0000
EHAS-V10	COTR													
EHAS-X10	COTR	1.3400	80.72					5.0000	12		3.0000	3.0000	3.0000	3.0000

Wylogowanie

- Wylogowanie się i zamknięcie wszystkich okien (zamknięcie aplikacji)

wyloguj

Instrument	State	Open	Bid Vol.	Bid	Ask	Ask ...	Position	Last	High	Low	Volume	O/I
CGS-COBMGT-20081206	COTR	1.20	8	1.18	2.20	2	1.18	▼	1.20	1.18	6	
CGS-COBMGT-20081207	COTR	1.10	8	1.08	3.10	2	1.08	▼	1.10	1.08	6	
CGS-COBMGT-20081208	COTR	1.20	8	1.18	3.20	2	1.18	▼	1.20	1.18	6	
CGS-COBMGT-20081209	COTR	1.30	8	1.28	3.30	2	1.28	▼	1.30	1.28	6	
Combo-9-1	COTR											
Combo-10-1	COTR											

A 'Log Out' dialog box is overlaid on the bottom right of the application window, containing the text: 'Are you sure you want to log out?' with 'Yes' and 'No' buttons.

The status bar at the bottom of the application window shows: '09:32:54 New tailor-made combination instrument Combo-14-2 created in market Spot Gas_COMBO' on the left, and '12:56:21 USRMGRA1 TV0086' on the right.

Koniec

NASDAQ OMXSM